

# Health and Safety Requirements for New Mexico Child Care Facilities and Early Childhood Professionals

On March 11, 2020, Governor Michelle Lujan Grisham declared a public health emergency in order to maximize the resources available to fight the spread of COVID-19 and minimize public health risks for New Mexicans. The fight against COVID-19 is ongoing, fluid, and requires our collective diligence and attention.

*The following is a list of required health and safety practices, effective December 17, 2021, for all New Mexico Child Care Centers, licensed and registered homes, and early childhood professionals.*

## Required Practices

- **Parents/guardians may resume entry exclusively for the purposes of pick-up or drop-off under the following conditions:**
  - Limit entry to one parent or guardian;
  - Time spent in facility should not extend beyond that which is necessary for picking-up or dropping-off child(ren);
  - Masks are required to be worn indoors by all parents/guardians;
  - All other parental interactions with staff must remain virtual or outdoors (e.g. – parent-teacher conferences, daily reports, payment processing, etc.); and
  - Ensure physical distancing is maintained
  - All other access to the facility must be limited to essential visitors, which includes breast feeding mothers, parents/guardians seeking services, therapists, early interventionists and special education staff, FOCUS verifiers and FOCUS consultants, ECECD regulatory staff, and practicum students.
  - Providers must conduct **daily temperature** checks and screenings for symptoms prior to entry for non-vaccinated staff and all other essential visitors entering the building.
- **Masks are no longer required outdoors** for staff, children, parents, and essential visitors but are recommended in public places such as parks, etc.
- Indoor mask requirements remain in effect for everyone **age 2** and over.
- Licensed providers may operate at group sizes and ratios according to their licensed Star level
- Providers must conduct daily wellness checks on every child at the facility.
- **Masks are required indoors for all staff**, plus gloves and gowns as needed for wellness screenings of children or health screenings of staff and essential visitors.
- Masks are required for children **age 2** years and older when indoors (except when drinking, eating, or napping)
- **Training on COVID safe practices is required for all staff**, including cooks and transportation staff.
- Good hygiene practices are required, including frequent handwashing/sanitizing
- Frequently touched surfaces should be cleaned often throughout the day and disinfected at the end of each day.



NEW MEXICO

**Early Childhood**

Education & Care Department

Updated December 17, 2021 9:00 a.m.

# Continued

## Health and Safety Requirements for New Mexico Child Care Facilities and Early Childhood Professionals

- Providers should not serve family-style meals; have employees (**not children**) handle utensils. Wear gloves when serving children. Plate each child's meal.
- Providers must serve meals in the classroom. If spaces such as cafeterias need to be used—as with licensed out of school time programs—stagger use and clean and sanitize between use.
- **Transportation safety requirements:**
  - Mandatory mask wearing for passengers **two years** of age and older.
  - Use the vehicle's vents and windows to bring in fresh air and avoid using the recirculated air option.
  - If possible, maintain one empty space between passengers.
  - Require handwashing/hand sanitizer before and after exiting the vehicle
  - Clean and sanitize regularly touched surfaces between groups/runs.
- **Requirements regarding testing for non-vaccinated staff and practicum students**
  - **Non-vaccinated staff** and practicum students must test for COVID-19 every week. Providers must maintain copies of test results for at least twelve (12) months for review by licensing.
  - **Fully vaccinated** staff and practicum students do not need to be tested for COVID-19 unless they are involved in a rapid response situation.
- **Mandatory Weekly Child Care Covid Report**
  - All New Mexico licensed and regulated child care providers are required to complete a weekly **Child Care Covid Report by 8 p.m. every Monday**, beginning on Monday, December 20, 2021. The weekly Child Care Covid Report will help ensure accurate and up-to-date data in the fight against COVID-19 by gathering data on staffing levels, enrollment data, staff well-being, testing, and current vaccination rates. Failure to comply may result in penalties. Link to online form for weekly reporting can be found at [nmeccd.org/mandatory-COVID-report](https://nmeccd.org/mandatory-COVID-report).



- Providers must exclude children or staff from the program who have two or more symptoms consistent with COVID-19 and/or test positive, including those who are fully vaccinated. Anyone who is symptomatic should isolate themselves and seek testing for COVID-19.
- Staff and children who were in close contact with a confirmed COVID-19 positive case must quarantine for 10 days (unless they are two weeks past full dose of vaccination or have recovered from COVID-19 infection in the past 90 days). Anyone fully vaccinated who is exposed to a confirmed case should monitor themselves for symptoms for 14 days after exposure and get a COVID test 3-5 days after exposure; if symptoms develop, they should get tested and self-isolate while waiting for the results.

## Resources:

More detailed guidance concerning best practices related to COVID-19 is available from the **New Mexico Department of Health (NMDOH):** [bit.ly/nmdoh-march2021](https://bit.ly/nmdoh-march2021) and from the **Centers for Disease Control and Prevention (CDC):** <https://binged.it/3fvSta5>

Providers must report all positive cases to the **ECECD Rapid Response Hotline (1-833-866-3272)**, **Department of Health (1-855-600-3453)**, and all positive staff cases to the New Mexico Environmental Department Occupational Health and Safety Bureau: **(505) 476-8700** or online at [nmgov.force.com/rapidresponse](https://nmgov.force.com/rapidresponse).



NEW MEXICO

**Early Childhood**  
Education & Care Department

# Requisitos de salud y seguridad para los profesionales de centros de cuidado infantil y de la primera infancia de Nuevo México

El 11 de marzo de 2020, la gobernadora Michelle Lujan Grisham declaró una emergencia de salud pública con el fin de maximizar los recursos disponibles para combatir el contagio del COVID-19 y minimizar los riesgos de salud pública para los residentes de Nuevo México. La lucha contra el COVID-19 es constante, fluida y requiere nuestra diligencia y atención colectivas.

***La siguiente es una lista de las prácticas de salud y seguridad requeridas a partir del 17 de diciembre de 2021 para todos los centros de cuidado infantil de Nuevo México, hogares registrados y con licencia, y profesionales de la primera infancia.***

## Prácticas obligatorias

- **Los padres, madres y tutores pueden reanudar el ingreso a los centros exclusivamente para retirar o dejar a los niños bajo las siguientes condiciones:**
  - Limitar el ingreso a un padre, madre o tutor;
  - El tiempo de permanencia en el centro no debe extenderse más allá de lo necesario para retirar o dejar a los niños;
  - Se requiere que todos los padres, madres y tutores usen mascarillas dentro del centro;
  - Todas las demás interacciones parentales con el personal deben seguir siendo virtuales o al aire libre (por ejemplo, conferencias de padres y maestros, informes diarios, procesamiento de pagos, etc.); y
  - Respetar el distanciamiento físico
  - Todo otro acceso al centro debe limitarse a visitantes esenciales, como madres lactantes, padres, madres y tutores que consultan por servicios, terapeutas, personal de intervención temprana y educación especial, verificadores de FOCUS, Consultores de FOCUS, personal regulador de ECECD y pasantes.
  - Los proveedores deben realizar verificaciones diarias de temperatura y controles de síntomas antes del ingreso de personal no vacunado y de todos los demás visitantes esenciales que ingresen al centro.
- Las máscaras ya no son necesarias al aire libre para el personal, los niños, los padres y los visitantes esenciales, pero se recomiendan en lugares públicos como parques, etc.
- Los proveedores con licencia pueden operar los tamaños y proporciones grupales de conformidad con su nivel de licencia Star.
- Los proveedores deben realizar controles de bienestar diarios a todos los niños del centro.
- Es necesario que en interiores todo el personal use mascarillas, además de guantes y batas según sea necesario para los controles de bienestar de los niños y de salud del personal y visitantes esenciales.
- Se requiere el uso de mascarillas para niños de 3 años en adelante dentro del centro (a menos que estén comiendo, bebiendo o descansando).
- Es necesario que todo el personal tenga capacitación sobre las prácticas seguras de COVID, incluidos los cocineros y el personal de transporte.
- Se requiere implementar buenas prácticas de higiene, incluido el lavado/desinfección frecuente de manos.
- Las superficies que se tocan regularmente deben limpiarse a menudo a lo largo del día y desinfectarse al final de cada día.

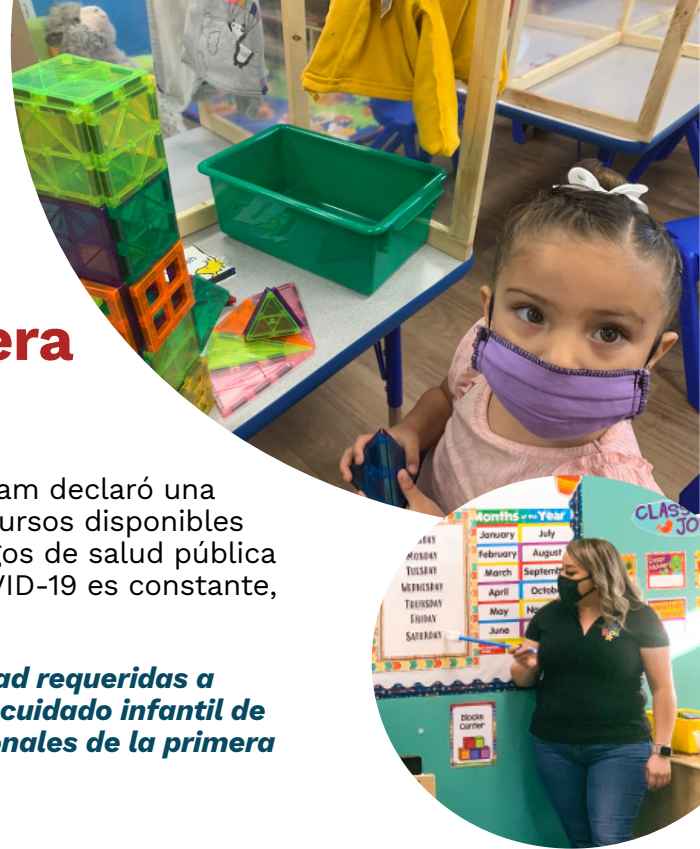

NEW MEXICO

**Early Childhood**

Education & Care Department

Actualizado diciembre 17, 2021 9:00 a.m.

# Continuación **Requisitos de salud y seguridad para los profesionales de centros de cuidado infantil y de la primera infancia de Nuevo México**

- Si es posible, los niños deben mantener al menos tres (3) pies de distancia entre sí, aun en períodos de descanso. Las colchonetas deben colocarse de manera tal que la cabeza del niño quede junto a los pies del siguiente niño.
- Los proveedores no deben servir comidas de tipo familiar; los empleados (y no los niños) deben manipular los utensilios. Usar guantes cuando se sirve a los niños. Colocar la comida de cada niño en un plato.
- Los proveedores deben servir las comidas en el salón de clases. Si es necesario utilizar espacios como la cafetería, tal como en los programas con licencia fuera del horario escolar, se debe escalonar el uso y limpiar y desinfectar entre usos.
- **Requisitos de seguridad para el transporte:**
  - Uso obligatorio de mascarillas en pasajeros mayores de tres años.
  - Abrir las ventanas y rejillas de ventilación del vehículo para que entre aire fresco, evitando la recirculación del aire.
  - En lo posible, mantener un espacio vacío entre pasajeros.
  - Exigir lavarse las manos o utilizar un desinfectante de manos antes y después de salir del vehículo.
  - Limpiar y desinfectar las superficies que se tocan con regularidad entre grupos o recorridos.
- **Con vigencia a partir del lunes 16 de agosto, el ECECD ha actualizado los requisitos relacionados con las pruebas para el personal y los pasantes no vacunados.**
  - **El personal y los pasantes no vacunados** deben hacerse la prueba de COVID-19 todas las semanas. Los proveedores deben mantener copias de los resultados de las pruebas por un mínimo de doce (12) meses para su revisión por parte del personal de concesión de licencias.
  - **El personal y los pasantes completamente vacunados** no necesitan hacerse la prueba de COVID-19, salvo que estén participando en un caso de respuesta rápida.
- **Informe semanal obligatorio sobre COVID para proveedores de cuidado infantil**
  - A partir del lunes 20 de diciembre de 2021, todos los proveedores de cuidado infantil con licencia y regulados de Nuevo México estarán obligados a completar semanalmente un Informe sobre COVID en Cuidado Infantil todos los lunes a más tardar a las 8 p. m. Este informe semanal ayudará a garantizar la existencia de datos precisos y actualizados en la lucha contra el COVID-19, ya que se recopilarán datos sobre niveles de dotación de personal, inscripciones, bienestar del personal, pruebas y tasas de vacunación actuales. El no cumplimiento de este requisito puede dar lugar a sanciones. [nmeccd.org/mandatory-COVID-report](https://nmeccd.org/mandatory-COVID-report).
- Los proveedores deben excluir del programa a niños y personal con dos o más síntomas compatibles con COVID-19 y/o una prueba positiva, aun si están completamente vacunados. El personal y los niños que hayan estado en contacto cercano con un caso positivo confirmado de COVID-19 deberán permanecer en cuarentena durante 10 días (a menos que hayan pasado dos semanas desde la dosis completa de vacunación o se hayan recuperado).
- Toda persona completamente vacunada que haya estado expuesta a un caso confirmado de COVID debe autocontrolarse durante 14 días para detectar síntomas después de la exposición; si desarrolla síntomas, debe hacerse la prueba y aislarse mientras espera el resultado.

## Recursos:

Para una orientación más detallada sobre las mejores prácticas relacionadas con el COVID-19 visite el Departamento de Salud de Nuevo México (NMDOH) en: [bit.ly/nmdoh-march2021](https://bit.ly/nmdoh-march2021) y los Centros para el Control y la Prevención de Enfermedades (CDC) en: <https://binged.it/3fvSta5>

Los proveedores deben informar todos los casos positivos a la línea directa de respuesta rápida del Departamento de Educación y Cuidado en la Primera Infancia (ECECD) (1-833-866-3272), al Departamento de Salud (1-855-600-3453) y todos los casos positivos del personal a la Oficina de Salud y Seguridad Ocupacional del Departamento de Medio Ambiente de Nuevo México, (505) 476-8700 o en línea en [nmgov.force.com/rapidresponse](https://nmgov.force.com/rapidresponse).



NEW MEXICO

**Early Childhood**  
Education & Care Department